



LAPORAN SITUASI TERKINI

Penanganan Darurat Bencana Banjir Di Wilayah Kota Bekasi Provinsi Jawa Barat

Data dilaporkan sampai **13 Maret 2025** Pukul 08.00 WIB

LAPORAN SITUASI TERKINI

Detail Laporan

Tanggal	13 Maret 2025
Disiapkan oleh	PUUSDALOPS BPBD KOTA BEKASI
Hal Penting	Laporan ini fokus pada upaya penanganan PEMERINTAH KOTA BEKASI Pembaharuan penanganan dicetak dalam "WARNA MERAH"
Distribusi	K/L terkait, Pemda.

Highlight

Kronologis Kejadian	Dipicu hujan dengan intensitas tinggi yang berlangsung dalam durasi lama di wilayah hulu kali Bekasi dan wilayah Kota Bekasi sejak sore hingga malam hari mengakibatkan peningkatan debit air dan menyebabkan banjir di beberapa wilayah kota bekasi.
Perkembangan Terkini	<ol style="list-style-type: none">Kondisi saat ini, seluruh wilayah Kota Bekasi yang terdampak sudah tidak ada genangan akan tetapi sisa sedikit lumpur masih harus dibersihkan di beberapa wilayah terdampak;Seluruh Aparatur dan Relawan fokus melakukan pembersihan serta mengirimkan bantuan kebutuhan dasar;Pemkot Bekasi mengelola bantuan dan mendistribusikan kepada masyarakat terdampak melalui ke Kecamatan dan Kelurahan.
Kebijakan Pemerintah Daerah	<ul style="list-style-type: none">Keputusan Wali Kota Bekasi Nomor 300.2.1/Kep.61-BPBD/I/2025 Tentang Penetapan Status Siaga Darurat Bencana Banjir, Cuaca Ekstrim dan Tanah Longsor di Kota Bekasi Tahun 2025 Terhitung Mulai Tanggal ditetapkan sampai dengan 31 Mei 2025.Keputusan Wali Kota Bekasi 400.9.10/Kep.1 36-BPBD/III/2025 Tentang Penetapan Pos Komando Tanggap Darurat Bencana Banjir, Cuaca Ekstrem dan Tanah Longsor Di Daerah Kota Bekasi Tahun 2025 Terhitung Mulai Tanggal ditetapkan sampai dengan berakhirnya.Keputusan Walikota Bekasi 400.9.10/Kep.135-BPBD/III/2025 Tentang Penetapan Status Tanggap Darurat Bencana Banjir, Cuaca Ekstrem dan Tanah Longsor, di Daerah Kota Bekasi Tahun 2025 sesuai terhitung sejak tanggal 04 Maret 2025 s.d. 18 Maret 2025Instruksi Wali Kota Bekasi Nomor 300.2/39/SETDA.TU Tentang Penanganan Darurat Bencana Banjir, Cuaca Ekstrem dan Tanah Longsor di Daerah Kota Bekasi tahun 2025

Situasi

Dampak Bencana Banjir	Dengan meluapnya debit air Kali Bekasi mengakibatkan banjir di 8 Kecamatan yang berada di sepanjang Daerah Aliran Sungai (DAS) Kali Bekasi.
Wilayah terdampak	<p>A. KEC. RAWALUMBU</p> <p>1. Kelurahan Sepanjang Jaya Wilayah terdampak : - RW 4 : 240 KK, 960 Jiwa - RW 5 : 540 KK, 950 Jiwa Ketinggian air : 0 cm Rumah terdampak : ±780 unit Fasum : - Jumlah Pengungsi : NIHIL</p> <p>2. Kelurahan Pengasinan Wilayah terdampak : - Pondok Hijau Permai : 180 KK, 720 Jiwa - Pengasinan 890 KK, 1650 Jiwa - Pasar Rawalumbu 700 KK, 870 Jiwa Ketinggian Air : 0 cm Rumah terdampak : 1.770 Rumah Jumlah KK : 1.770 KK Jumlah Jiwa : 3.240 Jiwa Fasilitas Umum terdampak : - Jumlah Pengungsi : NIHIL</p> <p>3. Kelurahan Bojong Rawalumbu Wilayah Terdampak : - Perumahan Kemang Pratama 965 KK, 1.540 Jiwa Ketinggian Air : ± 0 cm Rumah terdampak : 965 Rumah Jumlah KK : 965 KK Jumlah Jiwa : 1.540 Jiwa Fasilitas Umum terdampak : - Jumlah Pengungsi : NIHIL</p> <p>4. Kelurahan Bojong Menteng Wilayah Terdampak : - RW 5 340 KK, 650 Jiwa - Jl. Satopati RT.004/004 540 KK, 1.550 Jiwa - Poncol 320 KK, 530 Jiwa - Jl. Rawa Gede 250 KK, 500 Jiwa 250 KK, 458 Jiwa Ketinggian Air : 0 cm Rumah terdampak : 1.700 Rumah Jumlah KK : 1.700 KK Jumlah Jiwa : 3.688 Jiwa</p>

Fasilitas Umum terdampak : -
Jumlah Pengungsi : NIHIL

B. KEC. PONDOK GEDE

1. Kelurahan Jatibening Baru

Wilayah terdampak :
- Jl. Kenanga Rt.010 & Jl. Raya
Jati Utama :
35 KK, 65 Jiwa
- Perum. Sarigaperi Rw.006 :
20 KK, 45 Jiwa
- Perumahan Jati Agung :
10 KK, 20 Jiwa
Ketinggian Air : 0 cm
Rumah terdampak : 65 Rumah
Jumlah KK : 65 KK
Jumlah Jiwa : 130 Jiwa
Fasilitas Umum terdampak : -
Jumlah Pengungsi : NIHIL

2. Kelurahan Jatimakmur

Wilayah terdampak :
- Perumahan Bumi Makmur :
150 KK, - Jiwa
- Jl. Durian Rt.004/011 :
25 KK, 40 Jiwa
- Perumahan Duta Indah :
150 KK, 180 Jiwa
- Perumahan Bukit Kencana :
50 KK, 250 Jiwa
- Perumahan Intan Lestari :
30 KK, 30 Jiwa
- Perumahan De Sanctuary :
50 KK, 80 Jiwa
Ketinggian Air : 0 cm
Rumah terdampak : 455 Rumah
Jumlah KK : 455 KK
Jumlah Jiwa : 580 Jiwa
Fasilitas Umum terdampak : -
Jumlah Pengungsi : NIHIL

3. Kelurahan Jati Cempaka

Wilayah terdampak :
- Perumahan Antilope :
100 KK, 320 Jiwa
- Jl. Anugerah Raya Rw.004 :
30 KK, 95 Jiwa
Ketinggian Air : 0 cm
Rumah terdampak : 130 Rumah
Jumlah KK : 130 KK
Jumlah Jiwa : 415 Jiwa
Fasilitas Umum terdampak : -
Jumlah Pengungsi : NIHIL

4. Kelurahan Jatibening

Wilayah Terdampak :
- Komplek TNI AL Rw.010 :
555 KK, 1.286 Jiwa

- Perumahan Jatibening
Permai :
345 KK, 1.400 Jiwa
- Perumahan Jatibening Estate :
992 KK, 2.708 Jiwa
Ketinggian Air : 0 cm
Rumah terdampak : 1.892 Rumah
Jumlah KK : 1.892 KK
Jumlah Jiwa : 5.394 Jiwa
Fasilitas Umum terdampak : -
Jumlah Pengungsi : NIHIL

C. KEC. BEKASI BARAT

1. Kelurahan Bintara Jaya

Wilayah terdampak :
- Rt.013/002 :
45 KK, 180 Jiwa
- Rt.002/011 :
42 KK, 168 Jiwa
- Rt.007/012 :
30 KK, 120 Jiwa
Ketinggian Air : 0 cm
Rumah terdampak : 117 Rumah
Jumlah KK : 117 KK
Jumlah Jiwa : 468 Jiwa
Fasilitas Umum terdampak : -
Jumlah Pengungsi : NIHIL

2. Kelurahan Kranji

Wilayah terdampak :
- Jl. Lapangan Rt.004/002 :
45 KK, 180 Jiwa
- Jl. Kepodang Rt.006/002 :
35 KK, 140 Jiwa
- Jl. Beringin Raya :
224 KK, 896 Jiwa
- Rw.005 :
85 KK, 340 Jiwa
- Jl. Belimbing Raya :
50 KK, 200 Jiwa
- Jl. Kedondong Raya :
-100 KK, 400 Jiwa
- Jl. Lapangan Rt.004/002 :
45 KK, 180 Jiwa
- Jl. Durian Raya :
95 KK, 380 Jiwa
- Jl. Mangga Raya :
25 KK, 100 Jiwa
- Jl. Merpati Raya :
35 KK, 140 Jiwa
- Jl. Cendrawasih :
40 KK, 160 Jiwa
- Rw.009 :
120 KK, 480 Jiwa
- Jl. Rawa Bebek :
250 KK, 1000 Jiwa

- Gg. H. Nasim Rt.001/015 :
125 KK, 500 Jiwa
- Gg. H. Jayadi Rt.002/015 :
25 KK, 100 Jiwa
- Rw.005 :
25 KK, 100 Jiwa
Ketinggian Air : 0 cm
Rumah terdampak : 1.324 Rumah
Jumlah KK : 1.324 KK
Jumlah Jiwa : 5.296 Jiwa
Fasilitas Umum terdampak : -
Jumlah Pengungsi : NIHIL

3. Kelurahan Jakasampurna

Wilayah terdampak :
- Perumnas 1 Jl. Wijaya Baru :
80 KK, 200 Jiwa
- Perum Depnaker Rw.005 :
120 KK, 450 Jiwa
- Perumnas 1 Jl. Anggrek 6 :
25 KK, 250 Jiwa
- Kantor Rw. 008 :
45 KK, 250 Jiwa
- Kp. Pulo Gede Rt.008/011 :
9 KK, 36 Jiwa
- Kp. Pulo Gede Rt.004 &
006/011 :
25 KK, 400 Jiwa
- Perumahan Griya Jati Sari
Rw.014 :
45 KK, 180 Jiwa
- Perum Poncol Rt.005/019 :
16 KK, 64 Jiwa
- SDN Jakasampurna 8 :
150 KK, 600 Jiwa
- Perum Fajar Rw.020 :
120 KK, 480 Jiwa
- Jl. Bougenvile :
450 KK, 1.800 Jiwa
Ketinggian Air : 0 cm
Rumah terdampak : 1085 Rumah
Jumlah KK : 1085 KK
Jumlah Jiwa : 4710 Jiwa
Fasilitas Umum terdampak : -
Jumlah Pengungsi : NIHIL

4. Kelurahan Bintara

Wilayah Terdampak :
- Rw.007 :
125 KK, 500 Jiwa
- Rw.010 :
120 KK, 480 Jiwa
Ketinggian Air : 0 cm
Rumah terdampak : 245 Rumah
Jumlah KK : 245 KK
Jumlah Jiwa : 980 Jiwa
Fasilitas Umum terdampak : -

Jumlah Pengungsi : NIHIL

5. Kelurahan Kota Baru

Wilayah Terdampak :

- Kp. Rawa Pasung :

110 KK, 440 Jiwa

- Rw.003 Samping Kali

Cakung :

150 KK, 600 Jiwa

- Rw.005 :

123 KK, 492 Jiwa

- Jl. Harapan Baru Raya

Rt.005/008 :

9 KK, 36 Jiwa

Ketinggian Air : 0 cm

Rumah terdampak : 392 Rumah

Jumlah KK : 392 KK

Jumlah Jiwa : 1.568 Jiwa

Fasilitas Umum terdampak : -

Jumlah Pengungsi : NIHIL

D. KEC. BANTAR GEBANG

1. Kelurahan Bantar Gebang

Wilayah terdampak :

- Jl. Pangkalan 1 A :

10 KK, 20 Jiwa

- Jl. Vila Nusa Indah :

30 KK, 63 Jiwa

- Jl. Pangkalan Asem :

19 KK, 67 Jiwa

- Gg. Manyar :

18 KK, 49 Jiwa

Ketinggian Air : 0 cm

Rumah terdampak : 77 Rumah

Jumlah KK : 77 KK

Jumlah Jiwa : 199 Jiwa

Fasilitas Umum terdampak : -

Jumlah Pengungsi : NIHIL

E. KEC. BEKASI UTARA

1. Kelurahan Marga Mulya

Wilayah terdampak :

- Kp. Teluk Buyung Rw.007 :

140 KK, 560 Jiwa

- Jl. Sadewa Rw.006 :

21 KK, 84 Jiwa

- Kp. Teluk Buyung Rw.009 :

115 KK, 460 Jiwa

Ketinggian Air : 0 cm

Rumah terdampak : 276 Rumah

Jumlah KK : 276 KK

Jumlah Jiwa : 1.104 Jiwa

Fasilitas Umum terdampak : -

Jumlah Pengungsi : NIHIL

2. Kelurahan Teluk Pucung

Wilayah terdampak :

- Kp. Teluk Pucung Rw.001 :

72 KK, 538 Jiwa

- Kp. Lebak Rw.002 :

240 KK, 960 Jiwa

- Kp. Teluk Pucung Rw.003 :

150 KK, 600 Jiwa

Ketinggian Air : 0 cm

Rumah terdampak : 462 Rumah

Jumlah KK : 462 KK

Jumlah Jiwa : 2.098 Jiwa

Fasilitas Umum terdampak : -

Jumlah Pengungsi : NIHIL

3. Kelurahan Harapan Baru

Wilayah terdampak :

- Penggilingan Baru Rw.001 -
004 :

395 KK, 1.260 Jiwa

- Penggilingan Baru Rw.007
& 008 :

205 KK, 1.505 Jiwa

- Cluster Burgundy Rw.019 :

150 KK, 450 Jiwa

Ketinggian Air : 0 cm

Rumah terdampak : 750 Rumah

Jumlah KK : 750 KK

Jumlah Jiwa : 3.215 Jiwa

Fasilitas Umum terdampak : -

Jumlah Pengungsi : NIHIL

F. KEC. BEKASI SELATAN

1. Kelurahan Jaka Mulya

Wilayah terdampak :

- Jl. H. R Umar Rt,003/002 :

7 KK, 28 Jiwa

- Jl. H. Madrais :

5 KK, 20 Jiwa

- Perum Mas Naga :

22 KK, 88 Jiwa

- Taman Cikunir Indah Rw.011 :

9 KK, 36 Jiwa

- Perum. Surya Mandala :

11 KK, 44 Jiwa

- Perum. Graha Indah Rw.010 :

10 KK, 40 Jiwa

- Jl. H. Dalih Rt.005/012 :

45 KK, 180 Jiwa

Ketinggian Air : 0 cm

Rumah terdampak : 109 Rumah

Jumlah KK : 109 KK

Jumlah Jiwa : 436 Jiwa

Fasilitas Umum terdampak : -

Jumlah Pengungsi : NIHIL

2. Kelurahan Jaka Setia

Wilayah terdampak :

- Perum Jaka Kencana :

145 KK, 3.628 Jiwa

- Kelurahan Jaka Setia :

35 KK, 140 Jiwa

- Perumahan Depnaker Rw,005 :

45 KK, 180 Jiwa

- Kampung Poncol rt.002/002 :

12 KK, 48 Jiwa

Ketinggian Air : 0 cm

Rumah terdampak : 237 Rumah

Jumlah KK : 237 KK

Jumlah Jiwa : 3.996 Jiwa

Fasilitas Umum terdampak : -

Jumlah Pengungsi : 0 Jiwa

3. Kelurahan Pekayon Jaya

Wilayah terdampak :

- Jl. Laskar Dalam Rt.005/002 :

20 KK, 120 Jiwa

- Perum. Pekayon 2 Rw.005

& 006 :

500 KK, 2.500 Jiwa

- Delta Pekayon Rw.007 :

25 KK, 500 Jiwa

Ketinggian Air : 0 cm

Rumah terdampak : 545 Rumah

Jumlah KK : 545 KK

Jumlah Jiwa : 3.120 Jiwa

Fasilitas Umum terdampak : -

Jumlah Pengungsi : NIHIL

4. Kelurahan Kayuringin Jaya

Wilayah terdampak :

- Rt.006/001 :

50 KK, 120 Jiwa

- Rt.009 & 010/002 :

75 KK, 140 Jiwa

- Rt.007/003 :

25 KK, 85 Jiwa

- Rt.001 & 003/004 :

150 KK, 600 Jiwa

- Rw.011 :

25 KK, 100 Jiwa

- Rw.013 - 015 :

125 KK, 500 Jiwa

- Rw.018 - 022 :

255 KK, 1.020 Jiwa

Ketinggian Air : 0 cm

Rumah terdampak : 705 Rumah

Jumlah KK : 705 KK

Jumlah Jiwa : 2565 Jiwa

Fasilitas Umum terdampak : -

Jumlah Pengungsi : NIHIL

5. Kelurahan Marga Jaya

Wilayah terdampak :

- Jl. Rawa Tembaga :

40 KK, 160 Jiwa

- Jl. Kemakmuran :

25 KK, 100 Jiwa

- Jl. Veteran :

35 KK, 140 Jiwa

- Jl. Pengairan :

25 KK, 100 Jiwa

- Asrama Polre Metro :

25 KK, 100 Jiwa

Ketinggian Air : 0 cm

Rumah terdampak : 150 Rumah

Jumlah KK : 150 KK

Jumlah Jiwa : 600 Jiwa

Fasilitas Umum terdampak : -

Jumlah Pengungsi : NIHIL

G. KEC. Jati Asih

1. Kelurahan Jati Kramat

Wilayah terdampak :

- Perum Dosen IKIP :

1.250 KK, 4.250 Jiwa

Ketinggian Air : 0 cm

Rumah terdampak : 1.250 Rumah

Jumlah KK : 1.250 KK

Jumlah Jiwa : 4.250 Jiwa

Fasilitas Umum terdampak : -

Jumlah Pengungsi : NIHIL

2. Kelurahan Jati Rasa

Wilayah terdampak :

- Perum PGP :

1.150 KK, 3.220 Jiwa

- Perum Pondok Mitra Lestari :

750 KK, 1.650 Jiwa

- Perum Kemang Ifi :

520 KK, 1.863 Jiwa

- Perum Vila Jati Rasa :

638 KK, 2.850 Jiwa

Ketinggian Air : 0 cm

Rumah terdampak : 3.058 Rumah

Jumlah KK : 3.058 KK

Jumlah Jiwa : 9.583 Jiwa

Fasilitas Umum terdampak : -

Jumlah Pengungsi : 25 Jiwa

3. Kelurahan Jati Mekar

Wilayah terdampak :

- Perum Bumi Nasio Indah :

580 KK, 1.550 Jiwa

Ketinggian Air : 0 cm

Rumah terdampak : 580 Rumah

Jumlah KK : 580 KK

Jumlah Jiwa : 1.550 Jiwa

Fasilitas Umum terdampak : -

Jumlah Pengungsi : NIHIL

4. Kelurahan Jati Luhur

Wilayah terdampak :

- Perum Nushapala :

341 KK, 1.350 Jiwa

Ketinggian Air : 0 cm

Rumah terdampak : 341 Rumah

Jumlah KK : 341 KK

Jumlah Jiwa : 1.350 Jiwa

Fasilitas Umum terdampak : -

Jumlah Pengungsi : NIHIL

H. KEC. Bekasi Timur

1. Kelurahan Bekasi Jaya

Wilayah terdampak :

- Kp. Bekasi Kota :

45 KK, 180 Jiwa

- Kp. Teluk Angsan :

440 KK, 1760 Jiwa

- Kp. Lengkak :

450 KK, 1800 Jiwa

- Rw.010 :

550 KK, 2.120 Jiwa

- Rw.013 - 016 :

930 KK, 2.554 Jiwa

Ketinggian Air : 0 cm

Rumah terdampak : 2.415 Rumah

Jumlah KK : 2.415 KK

Jumlah Jiwa : 8.414 Jiwa

Fasilitas Umum terdampak : -

Jumlah Pengungsi : NIHIL

2. Kelurahan Margahayu

Wilayah terdampak :

- Kartini Rw.001 - 003 :

1.022 KK, 1.650 Jiwa

- Vila Taman Kartini :

120 KK, 650 Jiwa

- Hutan Bambu :

120 KK, 650 Jiwa

Ketinggian Air : 0 cm

Rumah terdampak : 1.262 Rumah

Jumlah KK : 1.262 KK

Jumlah Jiwa : 2.950 Jiwa

Fasilitas Umum terdampak : -

Jumlah Pengungsi : NIHIL

3. Kelurahan Duren Jaya

Wilayah terdampak :

- Kp. Cerewet :

250 KK, 450 Jiwa

- Perum Duren Jaya Rw.010 &
011 :

650 KK, 1.980 Jiwa

- Perum BJI Rw.013 - 015 :

2.700 KK, 4.720 Jiwa

- Permata Bekasi 2 :
 150 KK, 650 Jiwa
Ketinggian Air : 0 cm
 Rumah terdampak : 3.750 Rumah
 Jumlah KK : 3.750 KK
 Jumlah Jiwa : 7.800 Jiwa
 Fasilitas Umum terdampak : -
 Jumlah Pengungsi : NIHIL

± 26.887 KK / 83.149 jiwa terdampak (masih dalam pendataan) sbb:

Kec. Rawalumbu : 5.215 KK/ 10.378 Jiwa
 Kec. Pondok Gede : 2.542 KK/ 6.519 Jiwa
 Kec. Bekasi Barat : 3.163 KK/ 13.022 Jiwa
 Kec. Bantargebang : 77 KK/ 199 Jiwa
 Kec. Bekasi Utara: 1.488 KK/ 6.417 Jiwa
 Kec. Bekasi Selatan : 1.746 KK/ 10.717 jiwa
 Kec. Jatiasih : 5.229 KK/ 16.733 jiwa
 Kec. Bekasi Timur : 7.427 KK/ 19.164 jiwa

Infografis

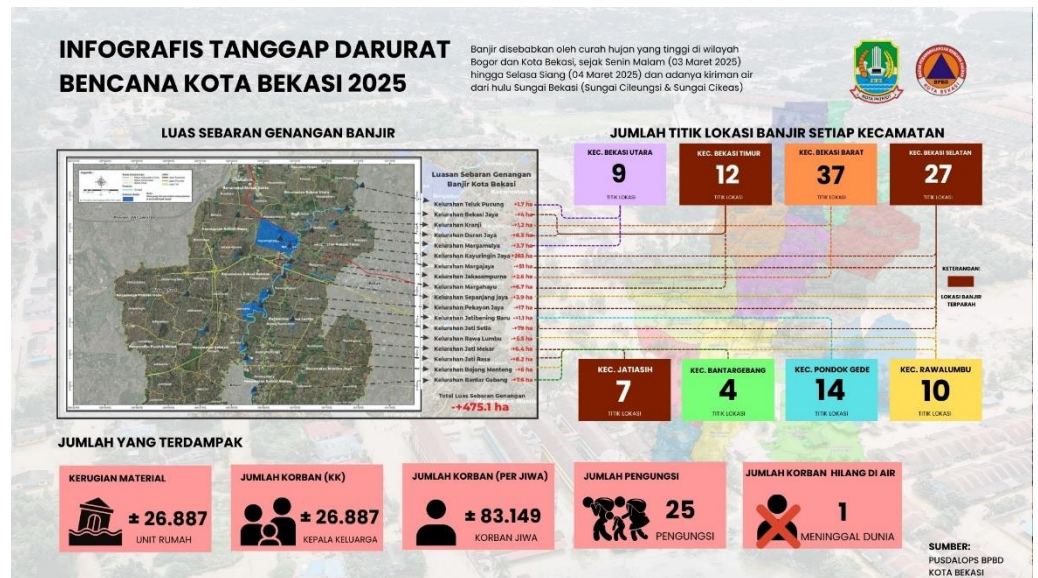

Jumlah Korban Jiwa

1 Jiwa Meninggal Dunia A.N Bapak Apto (L/44 th)
 Nama : Aftosiah
 Usia : 44 Tahun
 Jenis Kelamin : Laki-Laki
 Pakaian warna kuning
 Celana putih pendek
 Rambut botak
 Alamat : Kp. Koja Rt 03 RW 12 Kel. Jati asih kec. Jati asih
 No.Hp : 089691697700 jay (Keponakan korban)

LOKASI/TEMPAT KEJADIAN :
 Kp koja RT 03. RW 12. Kelurahan Jati asih Kecamatan Jati asih

KRONOLOGIS KEJADIAN

Selasa, 4 Maret 2025 menurut kesaksian, 06.15 korban berada di bantaran kali cikeas berusaha untuk membersihkan sampah yang tersumbat di antara jembatan, dan tanpa di sengaja korban terjatuh ke aliran sungai dan langsung terbawa arus dan tumpukan sampah, warga berupaya menolong , tetapi korban tidak bisa diselamatkan.

	<p>KRONOLOGI PENEMUAN Sabtu, 8 Maret 2025 pada pukul 17.20 WIB Tim SAR Gab.berhasil menemukan korban a.n Apto Siah bin H Tohid (L/44 thn) dalam keadaan meninggal dunia sejauh 100 m dengan titik koordinat 06 18' 44.8"S 106 57' 36.8" E dengan posisi korban terlungkup di tumpukan sampah dan bambu kemudian dievakuasi langsung di bawa ke rumah duka.</p>
Jumlah Pengungsi	25 Jiwa
Lokasi Pengungsian	1. Kecamatan Jati Asih - 1 Titik Pengungsian di Kelurahan Jatirasa (Gudang BNPB) 25 jiwa, 2 Dapur Umum (1 dapur Umum di Gudang BPNP dan 1 Dapur Umum di Kantor Dinas Sosial)
Dapur Umum	Pembukaan dapur umum lapangan di 2 kecamatan terdampak
Kerugian	1. Materil ± 26.887 unit rumah terdampak 2. Total Estimasi Kerugian Kerusakan Infrastruktur Rp101.274.332.000 3. Total Estimasi Kerugian/Aset Terdampak Bencana Rp585.191.438 4. Total Kerugian Sekolah Terdampak Rp23.019.735.000
Kebutuhan Mendesak	- Air Mineral - Alat Kebersihan - Makanan siap saji - Hygiene Kit - Selimut - Kasur lipat - Paket Sembako - Karpet dan Karung

Prioritas Penanganan

BPBD KOTA BEKASI	<ul style="list-style-type: none"> ● Utamakan penyelamatan nyawa korban banjir mulai dari evakuasi, menyediakan lokasi pengungsian, pengadaan dapur umum, sanitasi dan kebutuhan primer yang lain ● Jaga keselamatan dan Kesehatan para relawan dan petugas lapangan lainnya ● Semua pihak harus serius dan disiplin dalam penanganan darurat banjir karena urusan nyawa ● Pemkot Bekasi mengelola bantuan dan mendistribusikan kepada masyarakat terdampak melalui ke Kecamatan dan Kelurahan.
-------------------------	---

Upaya Penanganan

PEMERINTAH KOTA BEKASI

- Pemerintah Daerah melakukan koordinasi dengan Forkompinda
- Pemerintah Daerah berkoordinasi dengan camat dan kelurahan di daerah terdampak untuk pemetaan dampak dan kebutuhan penanganan di wilayah masing-masing
- Pemerintah Daerah menetapkan SK status Tanggap Darurat TMT 04 maret 2025 s.d 14 hari kedepan dan SK posko PDB (SK dalam tahap penyusunan)
- Pemerintah Daerah Menginstruksikan melalui Instruksi Walikota Bekasi No. 300.2/39/SETDA.TU Tentang Penanganan Darurat Bencana Banjir, Cuaca Ekstrem dan Tanah Longsor di Daerah Kota Bekasi Tahun 2025
- Pemerintah Daerah telah melaksanakan kegiatan Evakuasi korban dan pembukaan Dapur umum lapangan di 7 Kec. Terdampak
- Pemerintah Kota Bekasi Memerintahkan Aparatur untuk melakukan pembersihan di 42 titik lokasi Pasca Banjir di 5 kecamatan.

No	Kecamatan	Perangkat Daerah	
1	Kecamatan Bekasi Timur		
	Kelurahan Bekasi Jaya		
	1	RW 07	Dispora
	2	RW 08	Bagian TU
	3	RW 13	BKPSDM
	Kelurahan Duren Jaya		
	4	Perumahan BJI	DKPPP
	5	Perumahan Duren Jaya	DISDAGPERIN Bagian PBJ
	Kelurahan Margahayu		
	6	RW 01 dan RW 02	BAPENDA
	7	RW 03	DISNAKER BPRS
	2	Kecamatan Bekasi Selatan	
		Kelurahan Margajaya	
8		RW 02 Veteran Dalam	Bagian Perekonomian Bagian Umum
9		RW 04 / Masjid Agung Al-Barkah	Disnaker
Kelurahan Jakasetia			
10		RW 01 dan SDN Jakasetia I	DINKES
11		RW 04 Jaka Kencana	DINKES
12		RW 05 Komp. Depnaker	DPMPPTSP
Kelurahan Kayuringinjaya			
13		RW 014, RW 015, RW 018, dan RW 019 (Belakang Stadion)	DBMSDA
14		RW 019	PT. Migas Perseroda
15		RW 022 (BSK Belakang)	Bagian Tapem
16		RW 022	Bagian AD.Pembangunan
Kelurahan Pekayon Jaya			
17	RW 05 dan SDN Pekayon Jaya IV	Kesbangpol	
18	RW 06	DP3A	
19	RW 07	DISPARBUD	
20	RW 020 (Taman centuri I)	DISKOPUKM	
3	Kecamatan Bekasi Utara		
	Kelurahan Teluk Pucung		
	21	RW 02	DPPKB

	22	RW 03	Perumda Tirta Patriot
	Kelurahan Margamulya		
	23	RW 07	Bagian Kesra PT. Sinergi Patriot
	Kelurahan Harapan Baru		
	24	RW 03	Sekretariat DPRD
	25	RW 07 dan RW 08	BPKAD
4	Kecamatan Jatiasih		
	26	PGP RW 08	Disdukcapil
	27	PGP RW 09	DISHUB
	28	PGP RW 10	Satpol PP
		PGP RW 10	PDAM Tirta Patriot
	29	Villa Jatirasa RW 11	Disdamkarmat
	30	Villa Jatirasa RW 12	Disarpusda
	31	Kemang Ifi RW 07 (AL)	RSUD CAM
	32	Kemang Ifi RW 14	Inspektorat
	33	PPA RW 06	Diskominfostandi
	34	Pondok Mitra Lestari RW 13	Disdik
5	Kecamatan Rawalumbu		
	Kelurahan Sepanjang jaya		
	35	RW 04 (RT 04 & RT 05)	Bagian Kerja sama
	36	RW 11 (RT 01 s.d 07)	Bagian Organisasi
	37	RW 13	Bagian Hukum
	38	Kemang Pratama RW 20	Bapelitbangda BJB
	39	Kemang Pratama RW 21	BJB
	40	Kemang Pratama RW 22	Dinsos
	41	Kemang Pratama RW 23	Distaru
	42	Kemang Pratama RW 24	Disperkimtan

Logistik	<ul style="list-style-type: none"> • BPBD Kota Bekasi memberikan bantuan kebutuhan dasar, termasuk air mineral dan makanan siap saji kepada warga terdampak.
Peralatan	<ul style="list-style-type: none"> • Alat Berat tersedia 17 Unit (DMSDA 5, BBWSCC 2, LH 5, DKI 5), • Dumtruck tersedia 41 Unit (DMSDA 3, LH 28, DKI 10), • Mobil Siram tersedia 27 Unit (DMSDA 13, Damkar 14). • Alat Kebersihan
BNPB	<ul style="list-style-type: none"> • Menyediakan 2 tenda pengungsi dan sebagian pelataran gudang sebagai shelter • Menyediakan fasilitas kakus: <ul style="list-style-type: none"> - Mobil toilet 1 unit: 2 bilik - Truk Trailer toilet 1 unit: 4 bilik - Toilet gedung logistik 4 bilik • Truk dapur umum BNPB sudah beroperasi memproduksi makanan 3 kali sehari, masing 500 bungkus. Didistribusikan kepada pengungsi yang berada di kantor logistik • Deputi Penanganan Darurat Bapak Mayjen TNI Lukmansyah melakukan pendampingan penanganan banjir di Kota Bekasi

	<ul style="list-style-type: none"> • Aktivasi Posko Terpadu Penanggulangan Bencana • Melaksanakan pencarian, evakuasi dan penyelamatan masyarakat terdampak • Memastikan kebutuhan dasar pengungsi dipenuhi secara maksimal • Melakukan pendataan terhadap barang, rumah masyarakat, infrastruktur, dan lain-lain yang rusak akibat banjir • Tim BNPB melaksanakan pendampingan Posko OMC dan kelengkapan administrasi serta pengecekan bahan semai • Menyalurkan bantuan senilai (Rp. 1.468.640.000) berupa : <ul style="list-style-type: none"> ○ Perahu Karet : 3 unit ○ Perahu Polyethylene : 3 unit ○ Makanan siap saji : 500 pcs ○ Paket Sembako : 500 paket ○ Matras : 250 pcs ○ Selimut : 750 pcs ○ Kasur Lipat : 200 pcs ○ Hygiene Kit : 100 paket ○ Operasional DSP : 200 jt ○ Air Mineral : 100 dus ○ Telor : 1.000 butir ○ Minyak Goreng : 50 liter • Melaksanakan Operasi Modifikasi Cuaca (OMC) TMT 4 s.d 8 Maret 2025 • Menyediakan 2 tenda pengungsi dan sebagian pelataran gudang sebagai shelter • Menyediakan fasilitas kakus: <ul style="list-style-type: none"> ○ Mobil toilet 1 unit : 2 bilik ○ Truk Trailer toilet 1 unit : 4 bilik ○ Toilet gedung logistik : 4 bilik • Truk dapur umum BNPB sudah beroperasi memproduksi makanan 3 kali sehari, masing-masing 500 bungkus. Didistribusikan kepada pengungsi yang berada di kantor logistik • Rencana tindakan lanjut ke depan, dari 500 pack akan di distribusikan langsung door to door ke rumah warga sebanyak 300 bungkus plus air mineral dan 200 bungkus di pos pada kantor logistik BNPB. • Data logistik keluar masuk di kantor logistik jatiasih akan dikirimkan pada jam 18.00 WIB
NGO/BUMN	<ul style="list-style-type: none"> • Upaya NGO/BUMN di pos pengungsian Gudang logistik Jatiasih • Mulai beroperasi pada 4 Maret 2025 • Menyediakan untuk takjil, kurang lebih 200-300 box /hari, diperuntukan bagi penyintas di sekitar gudang jatiasih, • Rencana operasi sampai hari besok 7/3/2025 (menyesuaikan situasi dan kondisi) • Kekuatan personil 12 orang • Selain kegiatan dapur umum Human initiative jg melaksanakan kegiatan pembersihan fasum dan fasdah, (sumber Bpk. Subur Rozinawi)
BANK MANDIRI	<ul style="list-style-type: none"> • Mulai beroperasi pada Selasa, 4 Maret 2025

- Mempersiapkan kebutuhan untuk di dapur umum dengan kapasitas 300 bungkus x 3 (masak pagi siang malam)
- Direncanakan menjadi 500 bungkus mulai hari jumat s.d minggu
- terdapat 2 posko dr bank mandiri
 - Gudang jatiasih (DU)
 - Jatirasa posko pelayanan kesehatan dan distribusi sembako, perlengkapan sekolah

Dokumentasi

Penerimaan Bantuan Logistik



Kunjungan serta pengecekan jembatan Kemang Pratama



Proses Pembersihan Lumpur



Kontak Posko Darurat

**CALL CENTER BPBD
KOTA BEKASI**

082123499719 (WA)

Kepala Pelaksana BPBD Kota Bekasi

Priadi Santoso, S.Sos., M.Si